



ทรงพระเจริญ

รายงานผลการปฏิบัติงาน  
ประจำปีงบประมาณ พ.ศ. 2562

องค์การบริหารส่วนตำบลสบปราบ  
อำเภอสบปราบ จังหวัดลำปาง





เราจะสืบสาน รักษา และต่อยอด  
และครองแผ่นดินโดยธรรม  
เพื่อประโยชน์สุขแห่งอาณาราษฎรตลอดไป  
พระปฐมบรมราชโองการ

พระบาทสมเด็จพระปรเมนทรรามาธิบดีศรีสินทรมหาวชิราลงกรณ  
พระวชิรเกล้าเจ้าอยู่หัว รัชกาลที่ ๑๐  
วันที่ ๔ พฤษภาคม พุทธศักราช ๒๕๖๒

# สารบัญ

เรื่อง	หน้า
สาส์นจากนายก อบต.สบปราบ	4
สาส์นจากปลัด อบต.สบปราบ	4
คณะผู้บริหาร	5
สมาชิกสภา อบต.สบปราบ	6
อำนาจหน้าที่ของ อบต.	7
สรุป รายรับ-รายจ่าย ประจำปี	8
ผลการดำเนินงานประจำปีงบประมาณ พ.ศ.2562	9-10
สำนักปลัด	11-14
กองคลัง	15-17
กองช่าง	18-19
กิจกรรม อบต.สบปราบ	20-21
การแสดงเจตจำนงสุจริต	22

## สาส์นจากนายกองค์การบริหารส่วนตำบลสบปราบ



กระผมในฐานะนายกองค์การบริหารส่วนตำบลสบปราบ มีความพยายามเป็นอย่างยิ่งที่จะพัฒนาในทุกๆด้าน โดยให้ทุกภาคส่วนมีส่วนร่วม โดยมุ่งเน้น การพัฒนาอย่างมีประสิทธิภาพ ยึดหลักความถูกต้อง ความจำเป็นและความเสมอภาค เพื่อให้ ตำบลสบปราบมีความเจริญ และสามารถแก้ไขปัญหา และตอบสนองความต้องการของ ประชาชนในพื้นที่ได้อย่างทั่วถึง

ร้อยตรี

(ชูเชิด ด้านอินตา)

นายกองค์การบริหารส่วนตำบลสบปราบ

## สาส์นจากปลัดองค์การบริหารส่วนตำบลสบปราบ



การมีส่วนร่วมของประชาชน คือหัวใจสำคัญของการ บริหารและพัฒนาท้องถิ่น เพื่อตอบสนองต่อความต้องการ ของประชาชนได้อย่างเกิดประโยชน์สูงสุด และสอดคล้อง กับความต้องการของประชาชนซึ่งข้าราชการและพนักงาน ขององค์การบริหารส่วนตำบลสบปราบทุกคน พร้อมทั้งจะ ปฏิบัติหน้าที่ เพื่อส่งเสริมให้พื้นที่ตำบลสบปราบเกิดการ พัฒนาอย่าง มั่งคั่ง มั่งคั่ง ยั่งยืน ก้าวสู่ ประเทศไทย 4.0 อย่างมั่นคง ตามแนวทางหลักปรัชญาเศรษฐกิจพอเพียง

นางสาวธนัญญาธร ด้านอินตา

ปลัดองค์การบริหารส่วนตำบลสบปราบ

## คณะผู้บริหาร



ร้อยตรี ชูเชิด ด่านอินตา  
นายกอบต.สบปราบ



นายพิชัย เครือจันต๊ะ  
รองนายกอบต.สบปราบ

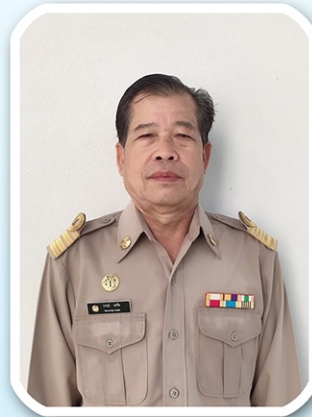

นายกรณ์ เตจ๊ะ  
รองนายกอบต.สบปราบ



นายอดิศร สุดใจ  
เลขานุการนายกอบต.สบปราบ

## คณะผู้จัดทำ

องค์การบริหารส่วนตำบลสบปราบ

## บรรณาธิการ

นางสาวธัญญาธร ด่านอินตา

## ที่ปรึกษา

ร้อยตรีชูเชิด ด่านอินตา

นายพิชัย เครือจันต๊ะ

นายกรณ์ เตจ๊ะ

โทรศัพท์ 054-344529

## สมาชิกสภา อบต.สบปราบ



นายอำนาจ สิริป้อ  
ประธานสภา



นายน้อย ชมภู  
นางอรทัย มานันชัย  
สมาชิกสภา อบต. หมู่ที่ 2



นายโต นันทะวิชัย  
นางอำพร คำภิโล  
สมาชิกสภาอบต. หมู่ที่ 3



นายประวัติน อินจันทร์  
นายฐานันดร มุลกันทะ  
สมาชิกสภาอบต. หมู่ที่ 4



นายวิเชียร น้อยพยัคฆ์  
นายธนต์ วงศ์สอน  
สมาชิกสภา อบต. หมู่ที่ 5



นายสายัณฑ์ ไชยเมืองมูล  
นายวิโรจน์ อุ่นแก้ว  
สมาชิกสภาอบต. หมู่ที่ 6



นายโชคชัย ยะชะระ  
นายอำนาจ สิริป้อ  
สมาชิกสภา อบต. หมู่ที่ 9



นายใหม่ ทาเงิน  
สมาชิกสภาอบต. หมู่ที่ 10



นายหัด ทินวัง  
นายเกษม บุญยืน  
สมาชิกสภาอบต. หมู่ที่ 11



นายสุรีย เทพสิงห์  
นายทาน เตจ๊ะ  
สมาชิกสภาอบต. หมู่ที่ 12



นายอานวย อินจันทร์  
นายศรีจันทร์ ยะเงี้ยว  
สมาชิกสภาอบต. หมู่ที่ 15

## อำนาจหน้าที่ของ อบต.

อบต.มีหน้าที่ตามพระราชบัญญัติสภาตำบลและองค์การบริหารส่วนตำบล พ.ศ.2537 และที่แก้ไขเพิ่มเติม (ฉบับที่ 6 พ.ศ. 2562)

พัฒนาตำบลทั้งในด้านเศรษฐกิจ สังคมและวัฒนธรรม (มาตรา 66)

มีหน้าที่ที่ต้องทำตามมาตรา 67 ดังนี้

- จัดให้มีและบำรุงรักษาทางน้ำและทางบก
- การรักษาความสะอาดของถนน ทางน้ำ ทางเดิน และที่สาธารณะ รวมทั้งการกำจัดขยะมูลฝอยและสิ่งปฏิกูล
- ป้องกันและระงับโรคติดต่อ
- ป้องกันและบรรเทาสาธารณภัย
- ส่งเสริมการศึกษา ศาสนา และวัฒนธรรม
- ส่งเสริมการพัฒนาสตรี เด็กและเยาวชน ผู้สูงอายุและพิการ
- คุ้มครองดูแลและบำรุงรักษาทรัพยากรธรรมชาติและสิ่งแวดล้อม
- บำรุงรักษาศิลปะ จารีตประเพณีภูมิปัญญาท้องถิ่น และวัฒนธรรมอันดีของท้องถิ่น
- ปฏิบัติหน้าที่อื่นตามที่ทางราชการมอบหมาย

มีหน้าที่ที่อาจทำกิจกรรมในเขต อบต.

ตามมาตรา 66 ดังนี้

- ให้มีน้ำเพื่อการอุปโภค บริโภค และการเกษตร
- ให้มีและบำรุงไฟฟ้าหรือแสงสว่างโดยวิธีอื่น
- ให้มีและบำรุงรักษาทางระบายน้ำ
- ให้มีและบำรุงสถานที่ประชุม การกีฬา การพักผ่อนหย่อนใจ และสวนสาธารณะ
- ให้มีและส่งเสริมกลุ่มเกษตรกร และกิจการสหกรณ์
- ส่งเสริมให้มีอุตสาหกรรมในครอบครัว
- บำรุงและส่งเสริมการประกอบอาชีพ
- การคุ้มครองดูแลและรักษาทรัพย์สิน อันเป็นสาธารณประโยชน์ของแผ่นดิน
- หาผลประโยชน์จากทรัพย์สินของ อบต.
- ให้มีตลาด ท่าเทียบเรือ และท่าข้าม
- กิจการเกี่ยวกับการพาณิชย์
- การท่องเที่ยว
- การผังเมือง

### วิสัยทัศน์ของอบต.สบปราบ

“องค์กรมีมาตรฐาน บริการประทับใจ ใช้หลักเศรษฐกิจพอเพียง หล่อเลี้ยงความสุขของประชาชน”

#### เป้าประสงค์

- 1.ประชาชนมีระบบโครงสร้างพื้นฐานที่เป็นมาตรฐาน
- 2.ตำบลสบปราบมีทรัพยากรธรรมชาติและสิ่งแวดล้อมที่ดี
- 3.ประชาชนมีคุณภาพชีวิตที่ดี
- 4.ประชาชนมีอาชีพและรายได้ที่เพียงพอต่อการดำรงชีพ
- 5.องค์การบริหารส่วนตำบลสบปราบเป็นองค์กรแห่งการเรียนรู้

### ยุทธศาสตร์การพัฒนาของอบต.สบปราบ

1. ยุทธศาสตร์ด้านการพัฒนาโครงสร้างพื้นฐาน
2. ยุทธศาสตร์ด้านการอนุรักษ์ทรัพยากรธรรมชาติและสิ่งแวดล้อม
3. ยุทธศาสตร์ด้านการพัฒนาสังคม/ชุมชน
4. ยุทธศาสตร์ด้านการพัฒนาเศรษฐกิจ
5. ยุทธศาสตร์ด้านการบริหารและพัฒนาองค์กร



**งบรายรับ - รายจ่าย ประจำปีงบประมาณ พ.ศ.2562**  
**ตั้งแต่วันที่ 1 ตุลาคม 2561 ถึงวันที่ 30 กันยายน 2562**

รายการ	ประมาณการ	รายรับจริง
<b>รายรับตามประมาณการรายรับ</b>		
หมวดภาษีอากร	380,000.00	489,325.08
หมวดค่าธรรมเนียม ค่าปรับและใบอนุญาต	248,500.00	361,998.60
หมวดรายได้จากทรัพย์สิน	200,000.00	224,400.38
หมวดรายได้เบ็ดเตล็ด	32,000.00	11,175.00
หมวดรายได้จากทุน	2,500.00	1,230.00
หมวดภาษีจัดสรร	15,137,000.00	15,737,551.09
หมวดเงินอุดหนุนทั่วไป	18,000,000.00	16,180,201.97
หมวดเงินอุดหนุนระบุวัตถุประสงค์ / เฉพาะกิจ	-	30,700.00
<b>รวมเงินตามประมาณการรายรับ</b>	<b>34,000,000.00</b>	<b>33,036,582.12</b>

รายการ	ประมาณการ	รายจ่ายจริง
<b>รายจ่ายตามประมาณการรายจ่าย</b>		
<u>รายจ่ายแผนงานบริหาร</u>		
หมวดงบกลาง	11,492,000.00	11,160,048.00
หมวดเงินเดือนฝ่ายการเมือง	2,571,120.00	2,548,352.00
หมวดเงินเดือนฝ่ายประจำ	8,274,260.00	7,853,553.00
หมวดค่าตอบแทน	1,057,400.00	889,388.00
หมวดค่าใช้สอย	2,608,900.00	1,568,111.08
หมวดค่าวัสดุ	1,603,500.00	1,010,719.80
หมวดค่าสาธารณูปโภค	1,002,000.00	968,878.04
หมวดรายจ่ายอื่น	20,000.00	17,900.00
หมวดเงินอุดหนุน	1,295,800.00	1,000,898.37
<b>รวมรายจ่ายตามแผนงานบริหาร</b>	<b>29,924,980.00</b>	<b>27,017,848.29</b>
<u>รายจ่ายแผนงานพัฒนา</u>		
หมวดค่าครุภัณฑ์	691,500.00	645,730.00
หมวดค่าครุภัณฑ์ (เงินอุดหนุนระบุวัตถุประสงค์ / เฉพาะกิจ)	0.00	30,700.00
หมวดค่าที่ดินและสิ่งก่อสร้าง	3,383,000.00	2,942,000.00
<b>รวมรายจ่ายตามแผนงานพัฒนา</b>	<b>4,074,500.00</b>	<b>3,618,430.00</b>
<b>รวมรายจ่ายตามงบประมาณ</b>	<b>33,999,480.00</b>	<b>30,636,278.29</b>

## ผลการดำเนินงาน ประจำปีงบประมาณ พ.ศ.2562

ลำดับที่	โครงการ/กิจกรรม	งบประมาณ	หมายเหตุ
1	วางท่อระบายน้ำคสล.พร้อมบ่อพัก หมู่ที่ 12 สายบ้านนายเกษญา วงศ์กา ถึง บ้านนายรังสรรค์ คำแก้ว	455,000	
2	ก่อสร้างถนนคสล.(สายดงมะเฟือง)หมู่ที่ 10	248,000	กันเงิน/ก่อกั้นผู้กั้น
3	ก่อสร้างถนนคสล.หมู่ที่ 3 (เชื่อมต่อสายเดิม)	190,000	กันเงิน/ก่อกั้นผู้กั้น
4	ก่อสร้างถนนคสล. หมู่ที่ 5 (ซอยบ้านนายมิตร เมืองมา)	64,500	กันเงิน/ก่อกั้นผู้กั้น
5	ก่อสร้างถนนคสล. หมู่ที่ 5 (ซอยบ้านนางกัลยา ดาวตา)	63,500	กันเงิน/ก่อกั้นผู้กั้น
6	โครงการเปลี่ยนฝาปิดบ่อพักน้ำ หมู่ที่ 2	36,500	กันเงิน/ก่อกั้นผู้กั้น
7	วางท่อระบายน้ำคอนกรีตพร้อมบ่อพัก หมู่ที่ 5 (สายบ้านนางรุ่งศรี มูลปัญญา)	217,000	กันเงิน/ก่อกั้นผู้กั้น
8	วางท่อระบายน้ำคอนกรีตพร้อมบ่อพัก หมู่ที่ 9 (สายบ้านนายลู้ย คำอินธา)	423,500	กันเงิน/ก่อกั้นผู้กั้น
9	วางท่อระบายน้ำ คสล.พร้อมบ่อพักหมู่ที่ 9 (หน้าบ้านนายเทพ ยะชะระ)	152,000	กันเงิน/ก่อกั้นผู้กั้น
10	ก่อสร้างท่อลอดเหลี่ยม คสล.(สระหนองบัว) หมู่ที่ 15	200,000	กันเงิน/ไม่ก่อกั้นผู้กั้น
11	ก่อสร้างท่อลอดเหลี่ยม คสล. หมู่ที่ 2	170,000	กันเงิน/ไม่ก่อกั้นผู้กั้น
12	ก่อสร้างรางรินคสล. หมู่ที่ 11 (สายทุ่งนายลวด คำแก้ว)	315,000	กันเงิน/ไม่ก่อกั้นผู้กั้น
13	โครงการขุดลอกช่องปลิง หมู่ที่ 15	60,000	กันเงิน/ไม่ก่อกั้นผู้กั้น
14	โครงการปรับปรุงระบบประปา หมู่ที่ 6	300,000	กันเงิน/ไม่ก่อกั้นผู้กั้น
15	โครงการส่งเสริมการจัดงานฤดูหนาวและของดินครลำปาง ประจำปี 2562	15,000	
16	โครงการความปลอดภัยทางถนนและค่าตอบแทนอปพร.	35,814	
17	โครงการซ่อมแผนป้องกันและบรรเทาสาธารณภัย	19,450	
18	โครงการป้องกันบรรเทาสาธารณภัยในพื้นที่ตำบลสบปราบ	19,500	
19	โครงการรณรงค์ป้องกันไฟฟ้าและหมอกควัน	4,650	
20	โครงการจัดซื้อวัสดุวิทยาศาสตร์ทางการแพทย์	17,600	
21	โครงการจัดซื้อวัสดุสำหรับสถานีสูบน้ำด้วยพลังงานไฟฟ้า	7,760	
22	โครงการสงเคราะห์เบี้ยยังชีพผู้สูงอายุ	8,469,100	
23	โครงการสงเคราะห์เบี้ยยังชีพคนพิการ	2,116,000	
24	โครงการสงเคราะห์เบี้ยยังชีพผู้ป่วยเอดส์	37,000	
25	โครงการสมทบกองทุนหลักประกันสุขภาพ อบต.สบปราบ	75,000	
26	โครงการพัฒนาและส่งเสริมกลุ่มอาชีพ	17,650	
27	โครงการสถานศึกษาพอเพียง (โรงเรียนชุมชนบ้านทุ่ง)	30,000	
28	สมทบกองทุนสวัสดิการชุมชนตำบลสบปราบ	110,000	
29	โครงการสนับสนุนอาหารกลางวันโรงเรียน	606,000	
30	โครงการสนับสนุนบริหารสถานศึกษา	355,400	

## ผลการดำเนินงาน ประจำปีงบประมาณ พ.ศ.2562

ลำดับที่	โครงการ/กิจกรรม	งบประมาณ	หมายเหตุ
31	โครงการอาหารเสริมนม	363,820.80	
32	โครงการศึกษาแหล่งเรียนรู้นอกระบบที่ (ร.ร.ชุมชนบ้านทุ่ง)	50,000	
33	โครงการจัดงานมหกรรมท่องเที่ยว จ.ลำปางประจำปี 2562	10,000	
34	โครงการการศึกษาเพื่อต่อต้านการใช้ยาเสพติดในเด็กนักเรียน	4,750	
35	โครงการจัดส่งบุคลากรและประชาชนเข้าร่วมแข่งขันกีฬา	98,632	
36	โครงการส่งเสริมการค้าแยกขยะในชุมชน	49,300	
37	โครงการควบคุมและป้องกันโรคระบาดในพืช	9,558	
38	โครงการเสริมสร้างคุณธรรม จริยธรรมในการปฏิบัติงาน	10,150	
39	โครงการประเมินผลการปฏิบัติงานประจำปี	17,900	
40	โครงการรณรงค์ให้ความรู้แก่ประชาชนเพื่อป้องกันการทุจริตมิชอบ	16,780	
41	โครงการพัฒนาสตรีและสถาบันครอบครัว	11,300	
42	โครงการพัฒนาสภาพเด็กและเยาวชน	8,400	
43	โครงการส่งเสริมและสนับสนุนการสร้างความปลอดภัยในชีวิต	11,300	
44	โครงการส่งเสริมและพัฒนาศักยภาพ อสม.	14,850	
45	โครงการเตรียมความพร้อมเข้าสู่สังคมผู้สูงอายุ	9,050	
46	โครงการตัดไม้ปลอดโรคคนปลอดภัยจากโรคพิษสุัขบ้า	6,725	
47	โครงการพัฒนาเกษตรปราดเปรื่อง	4,200	
48	โครงการจัดกิจกรรมเนื่องในโอกาสมหามงคล พระราชพิธีบรมราชาภิเษก	15,982	

## สำนักปลัด องค์การบริหารส่วนตำบลสบปราบ

### หน้าที่ความรับผิดชอบ

มีหน้าที่ความรับผิดชอบเกี่ยวกับงานธุรการ งานสารบรรณ การจัดทำแผนพัฒนาท้องถิ่น การจัดทำร่างข้อบังคับ งานกิจการสภา การดำเนินการเกี่ยวกับการอนุญาตต่างๆและการปฏิบัติงานที่ไม่อยู่ในความรับผิดชอบของส่วนราชการที่เรียกชื่ออื่น โดยมีงานที่รับผิดชอบดังนี้ งานบริหารทั่วไป งานบริหารงานบุคคล งานนโยบายและแผน งานงบประมาณ งานกฎหมายและคดี งานป้องกันและบรรเทาสาธารณภัย งานสวัสดิการและพัฒนาชุมชน งานสังคมสงเคราะห์ งานส่งเสริมอาชีพและพัฒนาสตรี งานส่งเสริมการเกษตรและปศุสัตว์ งานศาสนา วัฒนธรรมและนันทนาการ งานด้านสาธารณสุข งานกำจัดขยะมูลฝอยและสิ่งปฏิกูล และงานด้านการพัฒนาศูนย์พัฒนาเด็กเล็ก

### ข้อมูลข่าวสาร – สารแนะนำ



### การเปิดเผยข้อมูลข่าวสาร ตามพระราชบัญญัติข้อมูลข่าวสาร พ.ศ.2540

**มาตรา 9** ภายใต้บังคับมาตรา 14 และมาตรา 15 หน่วยงานของรัฐต้องจัดให้มีข้อมูลข่าวสารของราชการอย่างน้อยดังต่อไปนี้ ไว้ให้ประชาชนเข้าตรวจดูได้ ทั้งนี้ ตามหลักเกณฑ์และวิธีการที่คณะกรรมการกำหนด

(1) ผลการพิจารณาหรือคำวินิจฉัยที่มีผลโดยตรงต่อเอกชน

รวมทั้งความเห็นแย้งและคำสั่งที่เกี่ยวข้องในการพิจารณาวินิจฉัยดังกล่าว

(2) นโยบายหรือการตีความที่ไม่เข้าข่ายต้องลงพิมพ์ในราชกิจจานุเบกษา ตามมาตรา 7 (4)

(3) แผนงาน โครงการ และงบประมาณรายจ่ายประจำปีของปีที่กำลังดำเนินการ

(4) คู่มือหรือคำสั่งเกี่ยวกับวิธีปฏิบัติงานของเจ้าหน้าที่ของรัฐ ซึ่งมีผลกระทบต่อสิทธิหน้าที่ของเอกชน

(5) สิ่งพิมพ์ที่ได้มีการอ้างอิงถึงตามมาตรา 7 วรรคสอง

(6) สัญญาสัมปทาน สัญญาที่มีลักษณะเป็นการผูกขาดตัดตอนหรือสัญญาร่วมทุนกับเอกชนในการจัดบริการสาธารณะ

(7) มติคณะรัฐมนตรี หรือมติคณะกรรมการที่แต่งตั้งโดยกฎหมาย หรือโดยมติคณะรัฐมนตรี ทั้งนี้

ให้ระบุรายชื่อรายงานทางวิชาการ รายงานข้อเท็จจริง หรือข้อมูลข่าวสารที่นำมาใช้ในการพิจารณาไว้ด้วย

(8) ข้อมูลข่าวสารอื่นตามที่คณะกรรมการกำหนด

ประชาชนทั่วไป สามารถขอใช้บริการตรวจดูข้อมูลข่าวสาร ได้ที่ ศูนย์ข้อมูลข่าวสาร อบต.สบปราบ หรือที่ [www.soprap.go.th](http://www.soprap.go.th)



## ข่าวประชาสัมพันธ์ สำนักปลัด

**องค์การบริหารส่วนตำบลสบปราบ** เปิดรับลงทะเบียนเบี้ยยังชีพผู้สูงอายุ ประจำปีงบประมาณ 2563 ตั้งแต่บัดนี้ - เดือนพฤศจิกายน 2562 และเดือนมกราคม - เดือนกันยายน 2563 เวลา 08.30 - 16.30 น. ณ องค์การบริหารส่วนตำบลสบปราบ ผู้สูงอายุ ที่มีอายุครบ 60 ปีบริบูรณ์ ที่ยังไม่เคยลงทะเบียนขอรับเบี้ยยังชีพผู้สูงอายุและผู้สูงอายุที่มีอายุครบ 60 ปีบริบูรณ์ใน ปีงบประมาณถัดไป นับจนถึงวันที่ 1 กันยายน 2564 (เกิดก่อนวันที่ 2 กันยายน 2504) มีภูมิลำเนาในเขต อบต.สบปราบ แต่ยังไม่ได้ไปลงทะเบียนเพื่อขอรับเงินเบี้ยยังชีพผู้สูงอายุ หรือผู้ที่ได้ย้ายทะเบียนบ้านมาใหม่ก่อนสิ้นเดือนพฤศจิกายนของทุกปี และไม่เป็นผู้ได้รับสวัสดิการหรือสิทธิประโยชน์อื่นใดจากหน่วยงานของรัฐ รัฐวิสาหกิจ หรือองค์กรปกครองส่วนท้องถิ่น ไปลงทะเบียน เพื่อแสดงความจำนงขอรับเงินเบี้ยยังชีพผู้สูงอายุด้วยตนเอง หรือมอบหมายให้ผู้อื่นเป็นผู้ยื่นคำขอรับเงินเบี้ยยังชีพผู้สูงอายุแทน โดยมีหลักฐาน โดยเตรียมเอกสารหลักฐาน ดังนี้

1. สำเนาบัตรประจำตัวประชาชน หรือบัตรอื่นที่ออกโดยหน่วยงานของรัฐที่มีรูปถ่าย
2. สำเนาทะเบียนบ้านฉบับเจ้าบ้าน (ที่เป็นปัจจุบัน)
3. สำเนาสมุดบัญชีเงินฝากธนาคารในนามผู้มีสิทธิ/ผู้ได้รับมอบอำนาจจากผู้มีสิทธิ (สำหรับเตรียมการรองรับการจ่ายเงินเบี้ยยังชีพ)

**องค์การบริหารส่วนตำบลสบปราบ** เปิดรับลงทะเบียน โครงการเงินอุดหนุนเพื่อเลี้ยงดูเด็กแรกเกิด ตั้งแต่บัดนี้เป็นต้นไป ณ องค์การบริหารส่วนตำบลสบปราบ

### คุณสมบัติผู้มีสิทธิรับเงินอุดหนุนเด็กแรกเกิด มีดังนี้

1. เกิดตั้งแต่ 1 ต.ค. 2558 จนถึงปัจจุบัน และยังไม่เคยลงทะเบียน
2. อยู่ในครอบครัวยากจน หรือ เสี่ยงต่อความยากจน คือ ครัวเรือนที่สมาชิกในครอบครัว มีรายได้ไม่เกิน 100,000 บาทต่อคนต่อปี
3. ผู้ปกครองมีสัญชาติไทย(บิดา มารดา หรือบุคคลอื่น )
4. กรณีผู้ปกครองที่ยื่นคำร้องขอลงทะเบียนซึ่งสมาชิกในครัวเรือนทุกคนที่มีอายุเกินสิบแปดปีขึ้นไปมีบัตรสวัสดิการแห่งรัฐไม่ต้อง ยื่นแบบรับรองสถานะของครัวเรือน(ดร.02) โดยนำบัตรสวัสดิการแห่งรัฐของทุกคนมาแสดงขณะที่ยื่นคำร้องขอลงทะเบียนด้วย
5. กรณีผู้ปกครองที่ยื่นคำร้องขอลงทะเบียนซึ่งสมาชิกในครัวเรือนประกอบอาชีพเป็นเจ้าหน้าที่ของรัฐ พนักงานรัฐวิสาหกิจ หรือพนักงานบริษัท ให้แนบใบรับรองเงินเดือน หรือหนังสือรับรองรายได้ของทุกคนมาประกอบคำร้องลงทะเบียนด้วย

### เอกสารหลักฐานประกอบการลงทะเบียน มีดังนี้

1. แบบลงทะเบียน(ดร.01) (รับได้ที่สถานที่ลงทะเบียน)
2. แบบรับรองสถานะของครัวเรือน (ดร.02) (รับได้ที่สถานที่ลงทะเบียน) หรือสำเนาบัตรสวัสดิการแห่งรัฐของบิดา มารดา
3. สำเนาบัตรประจำตัวของผู้ปกครอง
4. สำเนาสมุดบันทึกสุขภาพแม่และเด็ก (เฉพาะหน้าที่มีชื่อหญิงตั้งครรภ์)
5. สำเนาสูติบัตรเด็กแรกเกิด
6. สำเนาสมุดบัญชีธนาคารของผู้ที่ขอรับเงินอุดหนุนเพื่อการเลี้ยงดูเด็กแรกเกิด
7. สำเนาบัตรคนรับรองสถานะครัวเรือน คนละ 1 ชุด



## การจัดการขยะ...ด้วยหลัก 3 R



### การลดปริมาณ (Reduce)

คือ การเลือกใช้สินค้า ที่ไม่ก่อให้เกิดขยะ หรือเกิดน้อยที่สุด เช่น การใช้สินค้าที่ใช้ภาชนะรีไซเคิลได้ การใช้ถุงผ้า การใช้ปั่นโตใส่อาหาร

### การใช้ซ้ำ (Reuse)

คือ การนำสิ่งของที่ทิ้งทิ้งเป็นมูลฝอยกลับมาใช้ใหม่ หรือนำมาใช้ในรูปแบบอื่น เช่น การนำขวดกาแฟที่ใช้หมดแล้ว มาใส่น้ำตาล

### การนำกลับมาใช้ใหม่ (Recycle)

คือ การนำมูลฝอยบางประเภท มาทำการแปรรูปเป็นผลิตภัณฑ์ใหม่ เช่น พลาสติก กระดาษ แก้ว ยางในรถยนต์

## การกำจัดขยะอินทรีย์ หรือขยะเปียกในครัวเรือน



1. จัดทำถังขยะเปียกไว้ในครัวเรือน



2. นำไปเป็นอาหารสำหรับสัตว์เลี้ยง



3. ทำเสวียน เพื่อทิ้งขยะอินทรีย์

แยกขยะก่อนทิ้ง...เพื่อสิ่งแวดล้อมที่ดี





## กรอบภารกิจของศูนย์ยุติธรรมชุมชนนอบต.สบปราบ

### มีกรอบภารกิจ 5 ด้าน ดังนี้

1. การป้องกันและควบคุมอาชญากรรมในชุมชน (Crime Control & Prevention) ด้วยการยับยั้งหรือชะลอสถานการณ์มิให้เกิดความขัดแย้ง ข้อพิพาท หรือการกระทำผิดทางอาญาโดยการเฝ้าระวังป้องกัน การให้ความรู้ความเข้าใจแก่ประชาชน เช่น ระเบียบ กฎหมายที่ประชาชนควรรู้ เป็นต้น
2. การรับเรื่องราวร้องทุกข์ แจ้งเบาะแสการทุจริตคอร์รัปชันรวมทั้งปัญหาความเดือดร้อนของผู้ด้อยโอกาส (เด็ก สตรี คนชรา ผู้พิการ)แล้วส่งต่อไปยังหน่วยงานที่เกี่ยวข้องดำเนินการต่อไป และติดตามผลการดำเนินงานและแจ้งให้ผู้รับบริการทราบเป็นระยะ
3. การไกล่เกลี่ยประนอมข้อพิพาท (Conflict Management) ตามหลักยุติธรรมเชิงสมานฉันท์หรือหลักสันติวัฒนธรรม
4. การเยียวยาเสริมพลัง แก่เหยื่ออาชญากรรมและความรู้สึกของชุมชน (Community & Empowerment) ด้วยการให้ความเข้าใจ กำลังใจช่วยเหลือ สนับสนุน ให้เหยื่ออาชญากรรมและชุมชนนั้น มีความรู้สึกที่ดีและใช้ชีวิตเป็นปกติต่อไป รวมทั้งการให้ความรู้หรือคำแนะนำในการยื่นขอรับความช่วยเหลือจากทางราชการที่เกี่ยวข้องต่อไป
5. การรับผู้พ้นโทษหรือผู้ถูกคุมประพฤติกลับสู่ชุมชน (Reintegration) เพื่อให้บุคคลนั้นสามารถดำรงชีวิตอยู่ในชุมชน สังคมได้เป็นปกติและไม่หวนกลับไปกระทำผิดซ้ำอีกต่อไป



## กิจกรรมกองคลัง ประจำปี 2562

วันเสาร์ที่ 14 กันยายน 2562

ร้อยตรีชูเชิด ด่านอินตา นายกองค้การบริหารส่วนตำบลสบปราบ เป็นประธานเปิดโครงการ และนางวรัญญา คำเชื้อ ผู้อำนวยการกองคลัง กล่าวรายงานโครงการอบรมให้ความรู้ความเข้าใจกับผู้ประกอบการ ตามพระราชบัญญัติภาษีที่ดินและสิ่งปลูกสร้าง พ.ศ.๒๕๖๒ ณ ห้องประชุมองค์การบริหารส่วนตำบลสบปราบ เพื่อประชาสัมพันธ์ให้กับผู้ประกอบการ ผู้นำชุมชน หน่วยงานภาครัฐ/เอกชน และประชาชนในพื้นที่ ได้มีความรู้ความเข้าใจเกี่ยวกับ พระราชบัญญัติภาษีที่ดินและสิ่งปลูกสร้าง พ.ศ.๒๕๖๒ ทั้งนี้มีผู้ร่วมเข้าอบรมจำนวน ๑๓๐ คน โดยนายชินพิษณุ ละอองนวล จากเทศบาลพิษณุโลก เป็นวิทยากรในการบรรยายครั้งนี้



โครงการจัดฝึกอบรมเชิงปฏิบัติการจัดทำแผนที่ภาษีและทะเบียนทรัพย์สิน (ขั้นตอนภาคสนาม)  
ขององค์การบริหารส่วนตำบลสบปราบ เพื่อดำเนินการจัดทำแผนที่ภาษีและทะเบียนทรัพย์สิน  
ด้วยโปรแกรมแผนที่ภาษี และทะเบียนทรัพย์สิน (LTAX 3000 และ LTAX GIS)



โครงการจัดทำแผนที่ภาษีและทะเบียนทรัพย์สินขององค์การบริหารส่วนตำบลสบปราบ  
(ขั้นตอนภาคสนาม) และการออกสำรวจที่ดินและสิ่งปลูกสร้าง  
ตามพระราชบัญญัติภาษีที่ดินและสิ่งปลูกสร้าง พ.ศ.2562





# ภาษีที่ดินและสิ่งปลูกสร้าง



## “ภาษีที่ดิน ช่วยพัฒนาท้องถิ่น พัฒนาชาติ”



### ฐานภาษี ผู้เสียภาษี และผู้จัดเก็บภาษี



ฐานภาษี

มูลค่า\* ของ **ที่ดิน** และ**สิ่งปลูกสร้าง**

\*ราคาประเมินทุนทรัพย์



ผู้เสียภาษี

- เจ้าของที่ดิน/สิ่งปลูกสร้าง
- เจ้าของห้องชุด
- ผู้ครอบครองทรัพย์สิน หรือทำประโยชน์ในทรัพย์สิน ของรัฐ (ที่ดินและสิ่งปลูกสร้าง)



ผู้จัดเก็บภาษี

- เทศบาล
- อบต.
- กรุงเทพมหานคร
- เมืองพัทยา



### การทำประโยชน์ในที่ดิน และสิ่งปลูกสร้าง



#### เกษตรกรรม

ทำนา ทำไร่ ทำสวน เลี้ยงสัตว์ เลี้ยงสัตว์น้ำ และกิจการอื่นตามที่ประกาศกำหนด

การจัดเก็บ :

- ดูตามสภาพข้อเท็จจริง
- ทำเกษตรกรรมไม่เต็มพื้นที่ เสียภาษีตามสัดส่วนการใช้ประโยชน์
- รวมถึงที่ดินและสิ่งปลูกสร้างต่อเนื่องที่ใช้สำหรับเกษตรกรรม

ที่ดินหรือสิ่งปลูกสร้าง ที่เจ้าของใช้อยู่อาศัย แบ่งเป็น

#### บ้านหลัก

เจ้าของบ้านและที่ดิน/

เจ้าของเฉพาะตัวบ้านมีชื่อใน

เอกสารแสดงกรรมสิทธิ์

+ ทะเบียนบ้าน

(ไม่จำเป็นต้องเป็นเจ้าของบ้าน/

เจ้าของคนใดคนหนึ่ง มีชื่อในทะเบียนบ้าน)



#### ที่อยู่อาศัย

##### บ้านหลังอื่นๆ

เจ้าของบ้าน

มีชื่อใน โฉนด

แต่ไม่มีชื่อ

ในทะเบียนบ้าน



อื่น ๆ

- พาณิชยกรรม
- อุตสาหกรรม
- โรงแรม
- อพาร์ทเมนต์
- บ้านให้เช่า
- ฯลฯ



ที่ว่างเปล่า/ ไม่ทำประโยชน์

ตามควรแก่สภาพ

ทั้งที่ดินว่างเปล่า หรือไม่ทำประโยชน์ ในปีก่อนหน้า



### อัตรากาษีที่ดินและสิ่งปลูกสร้าง (ปี 2563 - 2564)

#### อัตรากำจัดเก็บ

มูลค่า (ลบ.) อัตรา (%)

0 - 75 0.01

75 - 100 0.03

100 - 500 0.05

500 - 1,000 0.07

1,000 ขึ้นไป 0.1

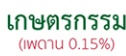

เกษตรกรรม (wtau 0.15%)

บุคคลธรรมดา

ได้รับยกเว้น อปท. ละ

ไม่เกิน 50 ล้านบาท

#### ที่อยู่อาศัย (wtau 0.3%)

#### อัตรากำจัดเก็บ

มูลค่า (ลบ.)

บ้าน

บ้าน + ที่ดิน

(บ้านหลังหลัก)

(บ้านหลังหลัก)

บ้านหลังอื่น

ยกเว้นภาษี

ยกเว้นภาษี

0.02

0.02

0.03

0.03

0.05

0.05

0.1

0.1



อื่น ๆ /

ที่รกร้าง

ว่างเปล่า

(wtau 1.2%)

#### อัตรากำจัดเก็บ

มูลค่า (ลบ.) อัตรา (%)

0 - 50 0.3

50 - 200 0.4

200 - 1,000 0.5

1,000 - 5,000 0.6

5,000 ขึ้นไป 0.7

สำหรับ ที่ว่างเปล่า/ไม่ทำประโยชน์ตามควรแก่สภาพ

เพิ่มอัตรา 0.3% ทุก 3 ปี

แต่อัตรากาษีรวมไม่เกิน 3%



### การดูแลผลกระทบ

- บ้านหลังหลัก 1 หลัง
  - ส่วนของมูลค่าที่ไม่เกิน 50 ลบ. ในกรณีที่เป็นเจ้าของบ้านและที่ดิน
  - ส่วนของมูลค่าที่ไม่เกิน 10 ลบ. ในกรณีที่เป็นเจ้าของเฉพาะบ้าน
- ที่ดินเกษตรกรรมของบุคคลธรรมดา
  - ไม่ต้องเสียภาษีใน 3 ปีแรก
  - ปีที่ 4 เป็นต้นไป ได้รับยกเว้นมูลค่าของฐานภาษีในแต่ละ อปท. รวมกันไม่เกิน 50 ลบ. เป็นการถาวร

#### ยกเว้น

- ทรัพย์สินของรัฐที่ไม่ได้ห้ามผลประโยชน์ ทรัพย์สินที่ใช้เพื่อประโยชน์สาธารณะ (รัฐ/เอกชน)
- สหประชาชาติ สถานทูต
- ทรัพย์สินส่วนกลางของอาคารชุด ที่ดินสาธารณูปโภคหมู่บ้านจัดสรร และนิคมอุตสาหกรรม



#### ลดหย่อน

- กิจการสาธารณะ เช่น โรงเรียน โรงผลิตไฟฟ้า สถานีรถไฟ ที่จัดตั้งโดยสาธารณชน เป็นต้น
- ทรัพย์สินที่อยู่ระหว่างพัฒนาเพื่อทำโครงการพักอาศัยและนิคมอุตสาหกรรม (3 ปี ตั้งแต่ยื่นขออนุญาต)
- ทรัพย์สินที่เป็น NPA ของสถาบันการเงิน (5 ปี)
- บ้านพักอาศัยซึ่งได้กรรมสิทธิ์มาจากการรับมรดก ก่อนที่ พ.ร.บ. ภาษีที่ดินและสิ่งปลูกสร้างมีผลบังคับใช้

#### ผ่อนปรน

ทยอยปรับภาษีส่วนที่เพิ่มขึ้นจากเดิม 25% 50% และ 75% ในช่วง 3 ปีแรก

#### ผ่อนชำระ

สามารถผ่อนชำระได้ 3 งวด เมษายน พฤษภาคม และมิถุนายน หากมียอดภาษีตั้งแต่ 3,000 บาทขึ้นไป

## กองช่าง

**ภารกิจกองช่าง** กองช่างมีภารกิจหน้าที่เกี่ยวกับงานสำรวจออกแบบด้านวิศวกรรมและสถาปัตยกรรม งานก่อสร้างโครงการต่างๆ งานโครงสร้างพื้นฐาน งานควบคุมอาคาร งานถ่ายโอนภารกิจตาม พ.ร.บ.ควบคุม น้ำมันเชื้อเพลิง งานสำรวจออกแบบด้านบำรุงรักษาและซ่อมแซมสิ่งสาธารณูปโภค เช่น ถนน ท่อระบายน้ำ พร้อมบ่อพัก รางระบายน้ำ งานบำรุงรักษาและซ่อมแซมต่างๆ งานไฟฟ้าสาธารณะ

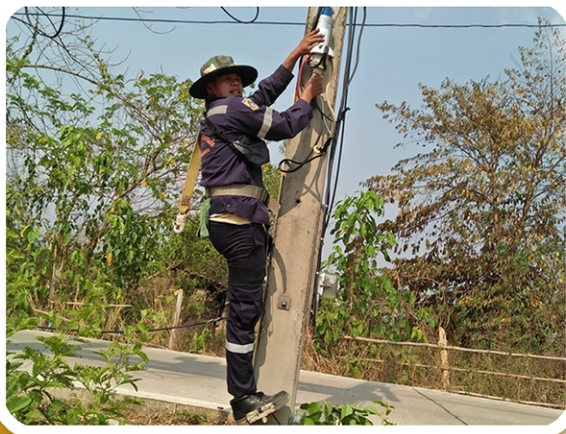

## สารน่ารู้ กองช่าง

### การขออนุญาตก่อสร้าง ดัดแปลง หรือเคลื่อนย้ายอาคารและรื้อถอนอาคาร

เนื่องจากองค์การบริหารส่วนตำบลสบปราบ อยู่ในเขตควบคุมอาคารตามพระราชบัญญัติควบคุมอาคาร พ.ศ. 2522 พระราชบัญญัติควบคุมอาคาร (ฉบับที่ 2) พ.ศ. 2535 พระราชบัญญัติควบคุมอาคาร (ฉบับที่ 3) พ.ศ. 2543 พระราชบัญญัติควบคุมอาคาร (ฉบับที่ 4) พ.ศ. 2550 พระราชบัญญัติควบคุมอาคาร (ฉบับที่ 5) พ.ศ. 2558 ผู้ใดจะก่อสร้าง ดัดแปลง หรือเคลื่อนย้ายอาคารและรื้อถอนอาคาร ต้องได้รับอนุญาตจากเจ้าพนักงานท้องถิ่น หรือแจ้งต่อเจ้าพนักงานท้องถิ่นก่อนกระทำการดังกล่าว

ลักษณะของอาคารที่ต้องขออนุญาตก่อสร้าง ได้แก่ ตึก บ้าน เรือน โรง ร้าน แพ คลังสินค้า สำนักงาน และสิ่งก่อสร้างขึ้นอย่างอื่น ซึ่งบุคคลอาจเข้าอยู่หรือเข้าใช้สอยได้ และหมายความรวมถึง

1. อัฒจันทร์ หรือสิ่งก่อสร้างขึ้นอย่างอื่นที่ใช้เป็นที่ชุมนุมของประชาชน
2. เชื้อน สะพาน อุโมงค์ ทาง หรือ ท่อระบายน้ำ อุโมงค์ ทำน้ำ ทำจอดเรือ รั้ว กำแพงหรือประตูที่สร้างติดต่อกันหรือใกล้เคียงกันที่สาธารณะ หรือสิ่งก่อสร้างขึ้นให้บุคคลทั่วไปใช้สอย
3. ป้ายหรือสิ่งก่อสร้างขึ้นสำหรับติดตั้งป้าย ที่มีลักษณะดังนี้
  - ที่ติดหรือตั้งไว้เหนือที่สาธารณะและมีขนาดเกินหนึ่งตารางเมตร หรือมี น้ำหนักรวมทั้งโครงสร้างเกิน 10 กิโลกรัม
  - ที่ติดหรือตั้งไว้ในระยะห่างจากที่สาธารณะซึ่งเมื่อวัดในทางราบแล้ว ระยะห่างจากที่สาธารณะมีน้อยกว่า ความสูงของป้ายนั้นเมื่อวัดจากพื้นดิน และมีขนาดหรือมีน้ำหนัก เกินกว่าที่กำหนด ในกฎกระทรวง
4. พื้นหรือสิ่งก่อสร้างขึ้นเพื่อใช้เป็นที่จอดรถ ที่กับลรถ และทางเข้าออกของรถ สำหรับอาคารบางชนิด หรือ บางประเภท
5. ถังเก็บของที่มีความจุตั้งแต่ 100 ลูกบาศก์เมตรขึ้นไป
6. สระว่ายน้ำภายนอกอาคารที่มีความจุตั้งแต่ 100 ลูกบาศก์เมตรขึ้นไป
7. กำแพงกันดินหรือกั้นน้ำที่ต้องรับความดันของดินหรือน้ำที่มีความสูงตั้งแต่ 1.50 เมตรขึ้นไป
8. โครงสร้างสำหรับใช้ในการ รับส่งวิทยุหรือโทรทัศน์ที่มีความสูงจากระดับฐานของโครงสร้างนั้นตั้งแต่ 10 เมตรขึ้นไปและมีน้ำหนักรวมทั้งตั้งแต่ 40 กิโลกรัมขึ้นไป และสิ่งก่อสร้างอื่นตามที่กฎหมายกำหนดอาคาร ซึ่งอาคารเหล่านี้ต้องยื่นขออนุญาตต่อเจ้าพนักงานท้องถิ่นก่อนดำเนินการก่อสร้าง ดัดแปลง หรือเคลื่อนย้ายอาคารและรื้อถอนอาคาร

ทั้งนี้ สามารถสอบถามรายละเอียดเพิ่มเติมได้ที่

กองช่าง องค์การบริหารส่วนตำบล สบปราบ โทร. 0-5434-4529 ต่อ 14

# กิจกรรมของอบต.สบปราบ

## กิจกรรมจิตอาสา



## โครงการอบรมป้องกันโรคระบาดในพืช



## การดำเนินงานด้านการป้องกันและบรรเทาสาธารณภัย



## กิจกรรมของอบต.สบปราบ

### โครงการเตรียมความพร้อมเข้าสู่สังคมผู้สูงอายุ



### การจัดการเรียนการสอนของศูนย์พัฒนาเด็กเล็ก



### โครงการพัฒนากลุ่มอาชีพ



### โครงการรณรงค์ให้ความรู้แก่ประชาชนเพื่อป้องกันการทุจริตมิชอบ





## การแสดงเจตจำนงสุจริต ด้านคุณธรรมและความโปร่งใสในการบริหาร

“ องค์การบริหารส่วนตำบลสบปราบ ได้ตระหนักถึงความสำคัญในการปฏิบัติงานและการดำเนินการขององค์กรปกครองส่วนท้องถิ่น การปฏิบัติหน้าที่หรือละเว้นการปฏิบัติหน้าที่โดยมิชอบหรือได้ใช้อำนาจในตำแหน่งหน้าที่เพื่อแสวงหาผลประโยชน์ที่มิควรได้โดยชอบด้วยกฎหมาย เพื่อความโปร่งใสขององค์การบริหารส่วนตำบลสบปราบ ยึดเป็นแนวทางในการปฏิบัติงานต่อไป ”

### แนวทางปฏิบัติเจตจำนงสุจริตด้านคุณธรรมและความโปร่งใส

1. บริหารและปฏิบัติงานตามหลักธรรมธรรมาภิบาล มุ่งตอบสนองความต้องการของประชาชน
  2. ปฏิบัติงานอย่างซื่อสัตย์สุจริตและยึดหลักคุณธรรมนำปรัชญาเศรษฐกิจพอเพียงมาใช้ในการปฏิบัติงาน
  3. ดำเนินการจัดซื้อ จัดจ้าง ส่งเสริมความโปร่งใสตรวจสอบได้
  4. ประชาสัมพันธ์ให้ประชาชนแจ้งข้อมูล ข่าวสาร เบาะแสการทุจริต
  5. กรณีพบการทุจริต จะดำเนินการสอบสวนและลงโทษขั้นสูงสุดกับผู้ทุจริตอย่างจริงจัง
- “ต่อต้านการทุจริต สร้างจิตสำนึกไทยไม่โกง”** หยุตคอร์ดรับขึ้นได้ ถ้าคนไทยร่วมใจกัน
- “ไม่จ่าย”** สิบบนแก่เจ้าหน้าที่ เพื่อแลกกับความสะดวกราบรื่นในการติดต่อราชการ
- “ไม่เพิกเฉย”** เมื่อพบเห็นการให้สินบนแก่เจ้าหน้าที่
- “หากพบเห็น”** การกระทำทุจริตของข้าราชการและบุคลากรของรัฐ แจ้งศูนย์รับเรื่องร้องเรียน-ร้องทุกข์ขององค์การบริหารส่วนตำบลสบปราบ

# ปฏิทิน

## 2563

### มกราคม

จ	อ	พ	พฤ	ศ	ส	อา
30	31	1	2	3	4	5
6	7	8	9	10	11	12
13	14	15	16	17	18	19
20	21	22	23	24	25	26
27	28	29	30	31	1	2
3	4	5	6	7	8	9

### กุมภาพันธ์

จ	อ	พ	พฤ	ศ	ส	อา
27	28	29	30	31	1	2
3	4	5	6	7	8	9
10	11	12	13	14	15	16
17	18	19	20	21	22	23
24	25	26	27	28	29	1
2	3	4	5	6	7	8

### มีนาคม

จ	อ	พ	พฤ	ศ	ส	อา
24	25	26	27	28	29	1
2	3	4	5	6	7	8
9	10	11	12	13	14	15
16	17	18	19	20	21	22
23	24	25	26	27	28	29
30	31	1	2	3	4	5

### เมษายน

จ	อ	พ	พฤ	ศ	ส	อา
30	31	1	2	3	4	5
6	7	8	9	10	11	12
13	14	15	16	17	18	19
20	21	22	23	24	25	26
27	28	29	30	1	2	3
4	5	6	7	8	9	10

### พฤษภาคม

จ	อ	พ	พฤ	ศ	ส	อา
27	28	29	30	1	2	3
4	5	6	7	8	9	10
11	12	13	14	15	16	17
18	19	20	21	22	23	24
25	26	27	28	29	30	31
1	2	3	4	5	6	7

### มิถุนายน

จ	อ	พ	พฤ	ศ	ส	อา
25	26	27	28	29	30	31
1	2	3	4	5	6	7
8	9	10	11	12	13	14
15	16	17	18	19	20	21
22	23	24	25	26	27	28
29	30	1	2	3	4	5

### กรกฎาคม

จ	อ	พ	พฤ	ศ	ส	อา
29	30	1	2	3	4	5
6	7	8	9	10	11	12
13	14	15	16	17	18	19
20	21	22	23	24	25	26
27	28	29	30	31	1	2
3	4	5	6	7	8	9

### สิงหาคม

จ	อ	พ	พฤ	ศ	ส	อา
27	28	29	30	31	1	2
3	4	5	6	7	8	9
10	11	12	13	14	15	16
17	18	19	20	21	22	23
24	25	26	27	28	29	30
31	1	2	3	4	5	6

### กันยายน

จ	อ	พ	พฤ	ศ	ส	อา
31	1	2	3	4	5	6
7	8	9	10	11	12	13
14	15	16	17	18	19	20
21	22	23	24	25	26	27
28	29	30	1	2	3	4
5	6	7	8	9	10	11

### ตุลาคม

จ	อ	พ	พฤ	ศ	ส	อา
28	29	30	1	2	3	4
5	6	7	8	9	10	11
12	13	14	15	16	17	18
19	20	21	22	23	24	25
26	27	28	29	30	31	1
2	3	4	5	6	7	8

### พฤศจิกายน

จ	อ	พ	พฤ	ศ	ส	อา
26	27	28	29	30	31	1
2	3	4	5	6	7	8
9	10	11	12	13	14	15
16	17	18	19	20	21	22
23	24	25	26	27	28	29
30	1	2	3	4	5	6

### ธันวาคม

จ	อ	พ	พฤ	ศ	ส	อา
30	1	2	3	4	5	6
7	8	9	10	11	12	13
14	15	16	17	18	19	20
21	22	23	24	25	26	27
28	29	30	31	1	2	3
4	5	6	8	7	8	9



พบเห็นการทุจริตใน อบต.  
ขอรับการช่วยเหลือต่างๆ  
ไม่ได้รับความสะดวก  
ในการติดต่อราชการ  
และพนักงานบริการไม่สุภาพ

**โปรดแจ้ง**

**โทร 054-344529 ต่อ 11**

**สายตรงนายกอบต. 086-1173686**

**สายตรงปลัดอบต. 081-9517469**

**สำนักงานองค์การบริหารส่วนตำบลสบปราบ**

**อำเภอสบปราบ จังหวัดลำปาง**

ช่องทางการรับเรื่องร้องทุกข์ ร้องเรียน  
ศูนย์ยุติธรรมชุมชน อบต.สบปราบ  
ศูนย์ช่วยเหลือประชาชน อบต.สบปราบ

**แจ้งเหตุด่วน งานป้องกันและบรรเทาสาธารณภัย 092 -3202820**

**โทร : 054-344529**

**เว็บไซต์ : [www.sopprap.go.th](http://www.sopprap.go.th)**

**E-mail : [6521103@dla.go.th](mailto:6521103@dla.go.th)**

**Line : ABT102**

**Facebook Page : องค์การบริหารส่วนตำบลสบปราบ**

**ตู้รับฟังความคิดเห็น**